



BIMPIAVETreviso

LINEE GUIDA, RELATIVE A MANIFESTAZIONI PUBBLICHE E PRIVATE E A OPERAZIONI DI MANUTENZIONE ORDINARIA E/O STRAORDINARIA DELLA VEGETAZIONE, PER EVITARE INCIDENZE SIGNIFICATIVE SUI SITI DELLA RETE NATURA 2000 NEL TERRITORIO DEL BIM PIAVE



ComunedìPontedive

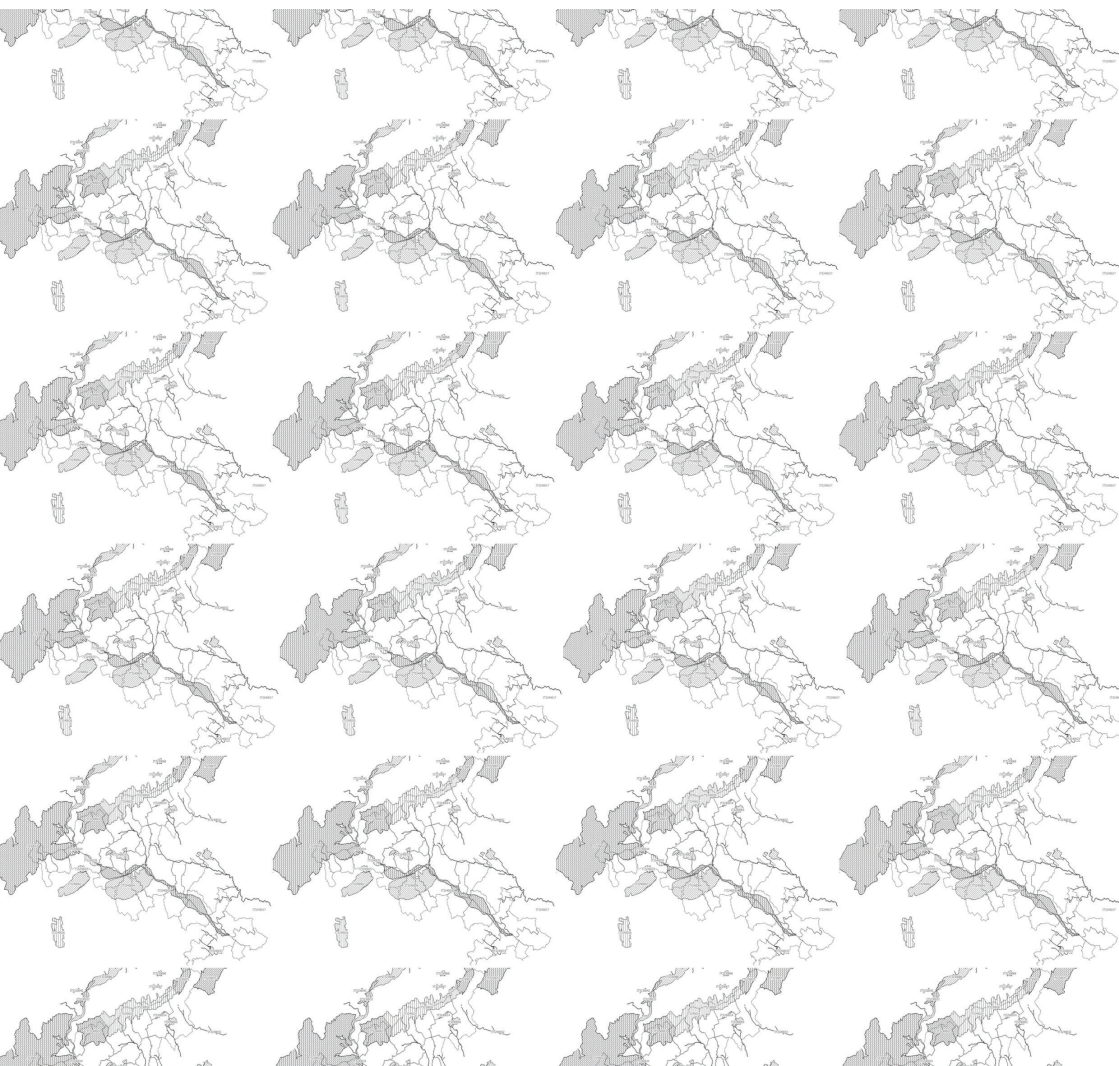

L'ambiente che ci circonda, la vita del paese, la burocrazia. Come coniugare questi tre elementi della vita di una comunità?

Con le Linee Guida si è voluto fornire a tutti gli interessati un utile e valido prontuario che permetterà a coloro che vorranno operare sul nostro territorio (sia in attività private che aperte al pubblico) di avere le informazioni di cui necessitano per essere in regola con quanto previsto dalle norme in vigore.

Nella stesura del testo, si è cercato di chiarire quali potranno essere le operazioni di manutenzione ordinaria e/o straordinaria della vegetazione nonché le iniziative relative a manifestazioni pubbliche e private per le quali è richiesta una particolare valutazione di incidenza ambientale.

Il fine di questa operazione è quello di semplificare ed avvicinare il cittadino alla comprensione delle regole, affinché non diventino un ostacolo all'iniziativa dei singoli e delle associazioni, bensì un "compagno di lavoro" indispensabile per la buona riuscita di qualsiasi attività venga svolta nei siti della Rete Natura 2000 nel territorio del BIM Piave.

Il Sindaco: Paola Roma

BIM Piave Treviso è un Consorzio di 34 Comuni della Provincia di Treviso, fondato nel 1956 da Francesco Fabbri, che gestisce i sovraccanoni per lo sfruttamento delle acque da parte di società idroelettriche. Vi appartengono quei Comuni nei quali sono presenti infrastrutture idroelettriche e che, all'atto della fondazione del Consorzio, hanno stabilito di utilizzare in forma consorziate i proventi dei sovraccanoni per dare servizi utili ai cittadini.

Tra le varie iniziative e attività svolte dal BIM Piave Treviso, su proposta di alcuni Comuni consorziati, nel corso del 2015 è stato deciso di provvedere all'elaborazione di questo studio d'area vasta per individuare le linee guida e la conseguente VINCA per attività ricorrenti che interessano aree appartenenti alla Rete Natura 2000.

Il Presidente Bim: Ing. Luciano Fregonese

L'opuscolo è stato prodotto nel dicembre 2015:

a cura di Daniele Paccone Architetto

stampato da MARPRESS srl - Ponte di Piave

Le Linee Guida riguardano le attività di manutenzione del verde, gli eventi e le manifestazioni svolte sul territorio comunale e soggette ad autorizzazione comunale.

Esse sono state sottoposte ad una specifica Valutazione di Incidenza Ambientale (VInCA) e quindi gli interventi e le manifestazioni coerenti con le presenti Linee Guida non necessitano di ulteriori valutazioni ambientali.

Nelle pagine successive, oltre alla definizione e alle caratteristiche delle Linee Guida, sono riportate le modalità per il loro utilizzo e per la verifica degli interventi/manifestazioni rispetto alla congruenza con le Linee Guida.

Le Linee Guida hanno ottenuto, in data 3 dicembre 2015 dall'ente regionale, esito favorevole della Valutazione di Incidenza Ambientale fissandone la validità temporale fino al 2020.

Il documento completo delle Linee Guida è depositato negli uffici comunali e pubblicato sul sito web del comune di Ponte di Piave.

1

COSA SONO LE LINEE GUIDA

Le Linee Guida riguardano le manifestazioni e gli eventi da svolgere sul territorio di Ponte di Piave, nonché alcune attività di manutenzione del verde soggette ad autorizzazione comunale.

Esse sono state realizzate dal BIM Piave e dai Comuni consorziati e riguardano i territori comunali degli stessi.

Le Linee Guida indicano le modalità di svolgimento delle manifestazioni a cui attenersi per poter dichiarare la “NON ASSOGGETTABILITA’ alla VINCA” dell’evento.

La “NON ASSOGGETTABILITA’ alla VINCA” è una procedura che riguarda la valutazione delle interferenze delle manifestazioni e degli eventi, sull’ambiente ed in particolar modo sulle specie presenti nelle zone di interesse ambientale definite dalla normativa europea Zone a Protezione Speciale (ZPS) o Siti di Interesse Comunitario (SIC).

Il territorio di Ponte di Piave è interessato da due ambiti di questo tipo:

- 1) la zona del Piave: ZPS IT3240023: Grave del Piave;
- 2) il corso Negrisia: SIC IT3240030: Grave del Piave - Fiume Soligo - Fosso di Negrisia.

E' bene precisare che le attività previste nelle Linee Guida non fanno riferimento solamente alle aree protette ma (secondo la Delibera regionale 2299/2014) a tutte le possibili interferenze degli eventi con le aree protette. Ciò si traduce, in pratica, che ogni attività soggetta ad Autorizzazione deve necessariamente essere valutata con la V.Inc.A.

In questo caso intervengono le Linee Guida che essendo accompagnate da una specifica Valutazione di Incidenza Ambientale con esito favorevole da parte della Regione Veneto Ufficio Vinca-Vas del 3 dicembre 2015) risultano perciò già valutate ai sensi di legge.

Ciò comporta che le manifestazioni, gli eventi e le attività che rispondono ai requisiti delle Linee Guida, possono essere dichiarate "NON ASSOGGETTABILI A VINCA" nella procedura di autorizzazione del Comune.

2

QUALI SONO LE LINEE GUIDA PREVISTE

Le Linee Guida previste riguardano le manifestazioni e gli eventi da svolgere sul territorio di Ponte di Piave ed inoltre alcune attività di manutenzione del verde che sono risultano soggette a specifica Autorizzazione comunale.

In particolare esse riguardano:

| | |
|-------------|--|
| LG1 | Manifestazioni interne alle aree natura 2000, che prevedono anche l'utilizzo di strutture temporanee o mobili. |
| LG2 | Utilizzo di aree e/o strutture fisse e permanenti interne alle aree natura 2000 |
| LG3 | Attività interne alle aree natura 2000, senza utilizzo di strutture fisse o mobili |
| LG4 | Manifestazioni esterne alle aree natura 2000, che prevedono l'utilizzo di strutture fisse, temporanee o mobili |
| LG5 | Manifestazioni esterne alle aree natura 2000, che non prevedono l'utilizzo di strutture temporanee o mobili |
| LG6 | Manifestazioni sportive ciclo-podistiche interne aree natura 2000 |
| LG7 | Manifestazioni sportive in aree interne alle aree natura 2000 |
| LG8 | Spettacoli pirotecnici, falo' |
| LG9 | Taglio bosco |
| LG10 | Manutenzione del verde ripariale |

A maggior chiarimento e faiclità d'uso, si riportano le corrispondenze tra i tipi di manifestazione e le Linee Guida da considerare.

| Descrizione attività | LG da utilizzare | |
|---------------------------------------|---|---|
| | <i>interne Area Natura 2000</i> | <i>esterne Area Natura 2000</i> |
| Sagre, feste paesane | LG1 | LG4 |
| Serate a tema | | LG4 |
| Spettacoli all'aperto | LG1 | LG4 |
| Manifestazioni storiche | LG3 | LG5 |
| Attività nei parchi e aree attrezzate | LG2 | |
| Manifestazioni ciclistiche-pedonali | LG6 | |
| Manifestazioni sportive | LG7 | |
| Fuochi d'artificio | | LG8 |
| Falò, Pan e vin | | LG8 |
| Taglio bosco | LG9 | LG9 |
| Manutenzione verde | LG10 | LG10 |
| Raccolta funghi | LG11 | |

Nel caso di attività o manifestazioni soggette ad Autorizzazione comunale che possono essere comprese nelle Linee Guida

il proponente

al fine di non sottostare alla valutazione di incidenza (VInCA), **dichiara**, secondo lo specifico modello regionale (allegato E della DGR 2299/2014), che quanto richiesto non risulta soggetto alla procedura per la valutazione di incidenza, in quanto rispondente ad una o più Linee Guida.

Alla dichiarazione dovrà essere allegata una **relazione** che definisca chiaramente la rispondenza della manifestazione con le Linee Guida utilizzate. A tal fine nelle Linee Guida depositate in Comune sono contenuti alcuni esempi di attività/manifestazioni. Per maggior utilità si riporta anche il modello standard regionale (allegato E) utilizzabile per la dichiarazione di NON NECESSITÀ DI VINCA con evidenziati in neretto i contenuti da riportare.

La relazione allegata potrà avere invece il titolo “**Rispondenza dell’intervento alle Linee Guida di alla DCC del 22.12.2015**” e dovrà comprendere una breve descrizione della manifestazione e la sua rispondenza alle Linee Guida.

La relazione non necessita di un tecnico e potrà essere **redatta dallo stesso proponente**.



ALLEGATO E alla Dgr n. 2299 del 09 dicembre 2014

PROCEDURA PER LA VALUTAZIONE DI INCIDENZA
MODELLO PER LA DICHIARAZIONE DI NON NECESSITÀ
DI VALUTAZIONE DI INCIDENZA

La/Il sottoscritto/a
nata/o a prov.
il e residente in
nel Comune di prov.
CAP tel. / fax / email
in qualità di
del piano – progetto – intervento denominato

DICHIARA

che per l'istanza presentata NON è necessaria la valutazione di incidenza in quanto riconducibile all'ipotesi di non necessità di valutazione di incidenza prevista dell'Allegato A, paragrafo **2.2** della D.G.R. n° **2299** del **19/12/2014** al punto **7, in quanto l'intervento risulta tra quelli previsti nelle "LINEE GUIDA, RELATIVE A MANIFESTAZIONI PUBBLICHE E PRIVATE E ALLE OPERAZIONI DI MANUTENZIONE ORDINARIA E/O STRAORDINARIA DELLA VEGETAZIONE, PER EVITARE INCIDENZE SIGNIFICATIVE SUI SITI DELLA RETE NATURA 2000 NEL TERRITORIO DEL BIM PIAVE"** di cui alla Del.CC n. del comune di.....

Alla presente si allega la relazione tecnica dal titolo: **Rispondenza dell'intervento alle Linee Guida di cui alla Del.CC n. del**

DATA

II DICHIARANTE

Come già detto, le Linee Guida rappresentano le condizioni a cui devono sottostare le manifestazioni per essere compatibili con la VIncA approvata dalla Regione.

Esse vanno utilizzate facendo riferimento alle attività che necessitano di autorizzazione e alla rispondenza di queste con quanto disciplinato nelle stesse Linee Guida.

Più nel dettaglio dovrà essere verificata la rispondenza della manifestazione ai seguenti contenuti:

a. Aspetti generali

tipologia

attività

periodo/durata

ambiti interessati

strutture utilizzabili

b. Regolamentazione dell'attività

Viabilità

Acqua / Suolo / Sottosuolo

Rifiuti

Impatto acustico

Impatto luminoso

Di seguito si riportano gli Aspetti generali delle Linee Guida (parte a.), per la descrizione completa si rinvia al Documento approvato e pubblicato sul web.

LG1

MANIFESTAZIONI INTERNE ALLE AREE NATURA 2000, CHE PREVEDONO ANCHE L'UTILIZZO DI STRUTTURE TEMPORANEE O MOBILI.

a. Aspetti generali

- tipologia:* A titolo esemplificativo, e non esaustivo, in tale tipologia ricadono gli spettacoli all'aperto, le sagre, le feste campestri, e le feste associative.
- attività:* Le manifestazioni possono prevedere anche la somministrazione temporanea di cibi e bevande e intrattenimenti musicali e/o danzanti.
- periodo/durata:* Le attività di cui alla presente LG potranno essere svolte durante l'anno. La durata massima delle attività considerate è pari a 20 giorni, considerati anche i periodi di preparazione e di sistemazione finale. Durate superiori potranno essere considerate se necessarie a particolari sistemazioni dei siti.

LG2

UTILIZZO DI AREE E/O STRUTTURE FISSE E PERMANENTI INTERNE ALLE AREE NATURA 2000.

a. Aspetti generali

- tipologia:* Utilizzo di aree a parco o comunque di aree con specifica destinazione ad uso collettivo
- attività:* Feste, eventi culturali, sagre, esposizioni, att. sportive e ricreative anche con somministrazione temporanea di cibi e bevande. Le manifestazioni possono comprendere intrattenimenti musicali e/o danzanti.
- periodo/durata:* Le attività di cui alla presente LG potranno essere svolte durante l'anno. Non è prevista una limitazione della durata in quanto la LG fa riferimento a luoghi a ciò deputati.
- strutture utilizzabili:* Le manifestazioni possono utilizzare, oltre a quelle esistenti, anche strutture temporanee o mobili (capannoni, tendoni, ecc.) da montare secondo le vigenti disposizioni di legge entro gli ambiti consentiti definiti ai punti precedenti.

LG3

ATTIVITA' INTERNE ALLE AREE NATURA 2000, SENZA UTILIZZO DI STRUTTURE FISSE O MOBILI

a. Aspetti generali

- tipologia:* Uscite scolastiche, manifestazioni in oasi, feste degli alberi, manifestazioni storiche.
- attività:* Incontri, passeggiate organizzate sui sentieri e attività di esplorazione e di interazione con i luoghi naturalistici. Attività didattiche per gli aspetti ambientali. Ricostruzione di eventi storici anche bellici.
- periodo/durata:* Le attività di cui alla presente LG potranno essere svolte durante l'anno. La durata massima delle attività considerate è pari a 7 giorni, considerati anche i periodi di preparazione e di sistemazione finale. Durate superiori potranno essere considerate se necessarie a particolari sistemazioni dei siti.
- strutture utilizzabili:* Non è previsto l'utilizzo di strutture e/o di manufatti se non già esistenti, compresi quelli temporanei o mobili.

LG4

MANIFESTAZIONI ESTERNE ALLE AREE NATURA 2000, CHE PREVEDONO L'UTILIZZO DI STRUTTURE FISSE, TEMPORANEE O MOBILI

a. Aspetti generali

tipologia: Sagre, manifestazioni religiose, tradizionali e culturali, eventi locali anche cinematografici.

attività: Intrattenimenti musicali e danzanti anche con somministrazione temporanea di cibi e bevande. Possono essere presenti giochi e giostre. In occasione delle feste possono essere previsti concerti e incontri musicali. Proiezioni e Festival cinematografici all'aperto.

periodo/durata: Le attività di cui alla presente LG potranno essere svolte durante l'anno. La durata massima delle attività considerate è pari a 20 giorni, considerati anche i periodi di preparazione e di sistemazione finale. Durate superiori potranno essere considerate se necessarie a particolari sistemazioni dei siti.

strutture utilizzabili: Possono essere impiegate strutture esistenti, temporanee o mobili (tendoni, gazebo, baraccamenti, ...) utili all'accoglimento del pubblico, alla preparazione e somministrazione di cibi e bevande, ai momenti di intrattenimento musicale e/o danzante, nonché allo stivaggio del materiale necessario alla manifestazione stessa. Alla conclusione delle attività i luoghi devono essere ripristinati allo stato precedente la manifestazione.

LG5

MANIFESTAZIONI ESTERNE ALLE AREE NATURA 2000, CHE NON PREVEDONO L'UTILIZZO DI STRUTTURE TEMPORANEE O MOBILI

a. Aspetti generali

tipologia: Uscite scolastiche, manifestazioni in oasi, feste degli alberi, manifestazioni storiche.

attività: Incontri, passeggiate organizzate sui sentieri e attività di esplorazione e di interazione con i luoghi e didattiche degli aspetti ambientali, ricostruzione di eventi storici spesso bellici.

periodo/durata: Le attività di cui alla presente LG potranno essere svolte durante l'anno. La durata massima delle attività considerate è pari a 7 giorni, considerati anche i periodi di preparazione e di sistemazione finale. Durate superiori potranno essere considerate se necessarie a particolari sistemazioni dei siti.

strutture utilizzabili: Non è previsto l'utilizzo di strutture e/o di manufatti non esistenti, compresi quelli temporanei o mobili.

LG6

MANIFESTAZIONI SPORTIVE CICLO- PODISTICHE INTERNE AREE NATURA 2000

a. Aspetti generali

| | |
|--------------------------------|--|
| <i>tipologia:</i> | Corse podistiche o ciclistiche di carattere locale. |
| <i>attività:</i> | Percorrenza a piedi o in bicicletta di sentieri e percorsi già tracciati all'interno dei siti NATURA 2000 |
| <i>periodo/durata:</i> | Le attività di cui alla presente LG potranno essere svolte durante l'anno. La durata massima delle attività considerate è pari a 7 giorni, considerati anche i periodi di preparazione e di sistemazione finale. Durate superiori potranno essere considerate se necessarie a particolari sistemazioni dei siti. |
| <i>strutture utilizzabili:</i> | Non è previsto l'utilizzo di strutture e/o di manufatti non esistenti, compresi quelli temporanei o mobili. |

LG7

MANIFESTAZIONI SPORTIVE LOCALIZZATE, IN AREE INTERNE ALLE AREE NATURA 2000

a. Aspetti generali

- tipologia:* Manifestazioni sportive localizzate
- attività:* Gioco e sport vari, anche motoristici
- periodo/durata:* Le attività di cui alla presente LG potranno essere svolte durante l'anno. La durata massima delle attività considerate è pari a 7 giorni, considerati anche i periodi di preparazione e di sistemazione finale. Durate superiori potranno essere considerate se necessarie a particolari sistemazioni dei siti.
- strutture utilizzabili:* Le manifestazioni possono utilizzare strutture temporanee o mobili (es.: capannoni, tendoni, ecc.) da montare secondo le vigenti disposizioni di legge entro gli ambiti consentiti definiti al precedente punto.

LG8

SPETTACOLI PIROTECNICI, FALO'

a. Aspetti generali

- tipologia:* Fuochi d'artificio, falò commemorativi
- attività:* Accensione fuochi d'artificio, falò di cataste
- periodo/durata:* Le attività di cui alla presente LG dovranno essere svolte durante l'anno con esclusione dei mesi da marzo a giugno. La durata delle attività considerata è (viste le caratteristiche) di 1 giorno. Durate superiori potranno essere considerate se necessarie a particolari sistemazioni dei siti.
- strutture utilizzabili:* Non è previsto l'utilizzo di strutture e/o di manufatti non esistenti, compresi quelli temporanei o mobili.

LG9

TAGLIO BOSCO

a. Aspetti generali

| | |
|----------------------------|---|
| <i>tipologia:</i> | Interventi sull'ambiente agroforestale |
| <i>attività:</i> | Disboscamento di aree limitate per usi personali/familiari (legna da ardere) non commerciali. |
| <i>ambiti interessati:</i> | Il taglio bosco riguarda le aree boscate soggette a specifica autorizzazione del Servizio Forestale regionale |

LG10

MANUTENZIONE DEL VERDE RIPARIALE

a. Aspetti generali

| | |
|-------------------|---|
| <i>tipologia:</i> | Manutenzione di siepi e fasce ripariali |
|-------------------|---|

LG11

RACCOLTA FUNGHI

a. Aspetti generali

| | |
|-------------------|--|
| <i>tipologia:</i> | Raccolta funghi |
| <i>attività:</i> | Attività di raccolta dei funghi epigei |

Questo opuscolo è distribuito per aiutare i cittadini e le associazioni di Ponte di Piave ad utilizzare le "LINEE GUIDA, RELATIVE A MANIFESTAZIONI PUBBLICHE E PRIVATE E A OPERAZIONI DI MANUTENZIONE ORDINARIA E/O STRAORDINARIA DELLA VEGETAZIONE, PER EVITARE INCIDENZE SIGNIFICATIVE SUI SITI DELLA RETE NATURA 2000 NEL TERRITORIO DEL BIM PIAVE".

L'amministrazione comunale di Ponte di Piave

